多银行“刹车”贵金属开仓交易

新华社北京7月30日电（记者向家莹）近期国际黄金、白银、钯金、铂金价格纷纷创下新高，带动相关资产价格大涨。然后在连续大涨后，多家银行日前却陆续宣布暂停账户铂金、钯金等开仓交易。分析人士认为，银行此举或是出于担忧贵金属价格波动带来的潜在风险。

近两日，有农业银行的客户收到短信称，将于北京时间2020年8月10日上午8点起停止账户铂金、钯金品种的开仓交易服务，持仓客户的平仓交易不受影响。工商银行27日也表示，自北京时间2020年7月31日0:00起，该行暂停账户铂金、账户钯金、账户贵金属指数全部产品的开仓交易。此前，包括中国银行、民生银行和交通银行等也发布了类似通知。

业内人士表示，“原油宝”事件之后，国内各银行对大宗商品及贵金属市场波动的反应更趋谨慎。中大期货贵金属分析师赵晓君认为，由于近期黄金、白银价格大幅飙涨，市场波动性大幅提高，银行通过暂停开仓来控制潜在的风险，类似于期货交易所追加保证金，而由于银行交易都是全额，因此通过限仓来进行风控。

网络直播营销监管新规将出 “刷单炒信”将被查处

新华社北京7月30日电（记者班娟娟）市场监管总局7月29日消息，市场监管总局起草了《市场监管总局关于加强网络直播营销活动监管的指导意见（征求意见稿）》，并向社会公开征求意见。征求意见稿明确，要厘清有关主体法律责任，严格规范网络直播营销行为，依法查处网络直播营销违法行为。其中，网络直播营销中“刷单炒信”、网络主播欺骗和误导消费者、售卖假冒伪劣产品、发布虚假违法广告、价格欺诈等问题都将被查处。

市场监管总局指出，当前，网络直播营销迅猛发展，为激活消费市场、助力经济增长发挥了积极作用，但也存在网络平台责任落实不到位、商品经营者售卖假冒伪劣商品、网络主播虚假宣传等问题。

根据征求意见稿，将依法查处电子商务违法行为、侵犯消费者合法权益违法行为、不正当竞争违法行为、产品质量违法行为、食品安全违法行为、广告违法行为、价格违法行为等7类网络直播营销违法行为。

其中，依法查处电子商务违法行为中，将针对网络直播营销中“刷单炒信”、平台责任落实不到位等问题，根据《电子商务法》，重点查处虚构交易、擅自删除或编造用户评价、对平台内经营者侵害消费者合法权益行为未采取必要措施、未尽到资质资格审核义务、对消费者未尽到人身和财产安全保障义务等违法行为。

新一轮稳外贸举措有望近期推出

新华社北京7月30日电（记者倪铭娅）7月29日召开的国务院常务会议部署进一步扩大开放稳外贸稳外资，决定深化服务贸易创新发展试点。

业内人士认为，下半年外贸增长压力依然较大，稳外贸政策有必要加码。专家预计，出口信用保险覆盖面会进一步扩大，外贸转型升级基地名单有望进一步扩围。

进口可能会改善

“从近期商务部调研情况看，外贸企业面临的订单不足、物流不畅等困难仍十分突出。”商务部外贸司负责人日前表示。

下半年进口可能会改善。国金证券宏观经济分析师边泉水认为，进口改善概率较大。一方面，海外经济体正在逐步复工复产，供给端压制逐渐弱化。另一方面，从国内需求看，疫情对我国需求影响最大的阶段已过去。随着疫情逐渐得到控制、复工率逐渐回升，国内生产和消费将逐步回升，尤其是在稳增长政策支持下，基建、消费行业可能回升力度较大，从而对进口形成支撑。

政策逐渐加码

面对外贸压力，相关部门和地方正加码稳外贸政策。

商务部新闻发言人高峰表示，在稳外贸方面，将陆续出台相关政策，主要在完善出口退税、完善融资支持、加强人员往来保障、加快跨境电商等外贸新业态新模式发展等方面发力。

各地也在积极行动，包括调研企业具体情况、推出“加强版”稳外贸方案等。近日，山东、浙江、四川、上海、深圳等地陆续出台政策，支持外贸外资企业发展。

东方金诚首席宏观分析师王青认为，外需会面临较大幅度萎缩，加之替代效应及防疫物资出口势头趋缓等因素影响，下半年政策对冲力度有进一步加大的可能。

新举措酝酿推出

从多部门近日表态看，新一轮稳外贸举措有望近期推出。

“新一轮稳外贸政策措施重点仍是为中小企业减税降费。”商务部研究院国际市场研究所副所长白明表示，在出口退税方面，预计对中小企业出口信用保险覆盖面会加大。

从上半年数据看，出口信用保险成为保居民就业、保市场主体的重要抓手。中国信保发布数据显示，上半年，中国信保短期出口信用保险实现承保金额2668.8亿美元，同比增长5.2%；支持国内贸易1764.7亿元，同比增长20.1%。

“出口信用保险能帮助企业在危机中发现转机，也能帮助企业赢得先机。”中国信保董事长宋曙光表示，下一步，中国信保将更好发挥出口信用保险重要作用，加大对实体经济支持力度，扎实做好“六稳”工作，有效落实“六保”任务。

30日A股市场小幅回调

新华社上海7月30日电（记者桑彤）30日A股市场小幅回调，成交额继续放大。

当日，上证综指以3299.57点开盘，全天窄幅震荡，最终收报3286.82点，较前一交易日跌7.73点，跌幅为0.23%。

深证成指收报13466.85点，跌90.59点，跌幅为0.67%。

创业板指数跌0.86%，收盘报2743.63点；中小板指数收报8945.45点，跌幅为0.73%。科创50指数录得0.28%的跌幅，收盘报1472.79点。

沪深两市个股跌多涨少。不计算ST个股，两市约100只个股涨停。

概念板块方面，水产养殖、HIT电池、西部开发涨幅居前，涨幅逾4%；数字货币、横琴新区、RCS概念跌幅居前，跌幅逾2%。

沪深两市成交额再度放大，分别成交4770亿元和6168亿元，总额接近1.1万亿元。

深沪大势分析

新华社上海7月30日电（记者邱德坤）面对阿里加持、业绩预喜等利好消息，持股仅6个月的爱施德“优质股东”却耐不住性子，接连掐点减持。

7月29日，爱施德发布公告称，股东戴诚于7月27日减持公司股份0.56%。此时距离其受让相应股份仅过去6个月。无独有偶，另一股东向时煜在3月宣布减持，从受让到减持的时间间隔也是6个月左右。更巧的是，两人所持爱施德股份，均来自爱施德控股股东神州通投资及其一致行动人（以下统称“神州通投资”）。

在接手爱施德股份时，戴诚、向时煜均在公告中被称为“优质股东”，均表示看好公司发展，既减持爱施德股份，时间间隔也在6个月左右。回查爱施德的相关公告可见，向时煜受让与减持爱施德股份的理由，与戴诚基本一致。

这不禁让人疑惑，2名“优质股东”为何均在受让爱施德股份的半年后掐点减持？既然是“优质股东”，戴诚与向时煜的实力应该不俗，为何会在短期出现“个人资金需求”？

爱施德董秘吴海南向记者表示，其先后与向时煜、戴诚交流，均被告知是股东个人资金与资产配置需要。

再引个人股东后续会怎样？

从上述案例来看，神州通投资似乎偏爱引入自然人股东。近日，

“优质股东”竟掐点减持 爱施德利好频出为谁忙？

然如此，为何在受让股份约6个月后，不约而同减持？掐点减持背后，神州通投资与戴诚、向时煜有何约定？近日，神州通投资又引入自然人股东周玲作为“优质股东”，后续情况有待观察。

“优质股东”竟掐点减持

7月29日，爱施德发布公告称，戴诚在7月27日减持爱施德股份0.56%，减持均价7.97元/股，减持总价为5579万元。戴诚在《简式权益变动报告书》中表示，基于个人资金需求，进行本次减持。

可就在6个月之前，戴诚作为“优质股东”被引入爱施德。1月20日，神州通投资将5.04%的爱施德股份转让给戴诚，转让价格为7.42元/股，转让总价约4.64亿元。彼时，戴诚表示，看好爱施德的主业，并对公司战略升级的发展前景和企业价值充满信心。

难道爱施德让戴诚失望了？情况好像并非如此。4月27日，爱施德宣布拟引入阿里作为战略投资者，双方成立合作公司爱巴巴。7月14日，爱施德宣布，预计上半年实现归母净利润为2.9亿元至3.2亿元，同比上涨68.73%至86.19%。

爱施德表示，上半年预计业绩大增，主要是因为公司与阿里巴巴战略合作，逐步构建了数字经济时代下3C数码领域的新零售基础设施平台，新零售能力显著增强；公司收入规模不断扩大，运营效率、组织效率和资金效率持续提升。

在爱施德发展符合预期的情况下，“优质股东”戴诚为何在持股约6个月后，就因“个人资金需求”减持成5%以下的股东？

戴诚并非第一个这么做的“优质股东”。2019年9月底，神州通投资与向时煜签署《股份转让协议》，前者拟协议转让5.08%的股份给向时煜，转让价格5.22元/股，转让总价约3.29亿元。今年3月31日，向时煜通过大宗交易减持其所持爱施德2%的股份，减持均价5.53元/股，减持后还持有3.08%的公司股份。向时煜受让与其又为公司引入了新的“优质股东”——周玲。7月22日，神州通投资与自然人周玲签署了《股份转让协议》，拟将5.12%的股份协议转让给周玲。本次转让价格为8.08元/股，转让总价为5.13亿元。

爱施德称，上述股权转让主要是满足公司大股东自身的资金需求，同时引入“优质股东”，优化公司的股权分布和治理结构，促进公司健康良性发展。周玲受让爱施德股份，基于对爱施德主业的看好，并对公司战略升级的发展前景和企业价值充满信心。

至此，神州通投资先后转让股权给向时煜、戴诚、周玲，以此减持了15.24%的股份。吴海南表示，关于周玲是否也会如向时煜、戴诚在6个月后掐点减持，他们尚未与周玲沟通，也不太合适与其交流该事项。

对比可见，周玲等3名自然人受让的爱施德股份比例均在5%左右，他们只要减持一小部分股份即可成为爱施德持股5%以下的股东。

一位业内人士分析，按照减持新规要求，受让方受让特定股股东的股份，需锁定6个月方能再次转让，所以才出现了前两名股东在6个月届满时减持到5%以内的行为。假如周玲也在6个月后减持部分股份，将其所持爱施德的股份比例降至5%以下，按照监管要求，周玲后续减持将无需公告。

相比戴诚和向时煜，爱施德披露的有关周玲的信息未提及周玲住所与通讯地址。6月初，记者走访向时煜、戴诚的住所和通讯地址发现，两人的住所和通讯地址均查无此人，地址所在大楼也未有爱施德公告中提及的门牌号。

为何在第三次转让股权时，爱施德不再披露周玲的住所和通讯地址？6个月后，周玲是否也将以“个人资金需求”为由减持，从而成为爱施德持股5%以下的股东？面对2名股东掐点减持，神州通投资如何解释“优质”二字？今后是否会再引入“优质股东”？

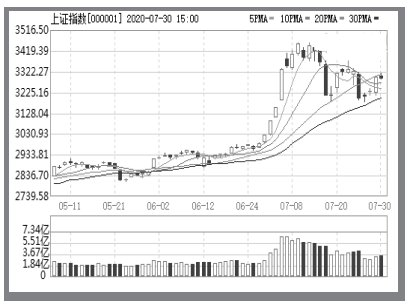

本省股票昨日收盘

名称	收盘价	涨跌幅(%)	成交量(手)
西宁特钢	3.38	−1.170	70074
*ST海华	2.60	−0.383	5677
青海春天	5.22	+0.192	76703
金瑞矿业	6.33	−1.555	24224
西部矿业	7.95	−1.242	439254
正平股份	5.06	−2.128	52203
顺利办	4.39	−1.570	416422
*ST盐湖	−	0.000	0
青青稞酒	10.60	−0.749	32929

沪市昨日排行榜

名称	收盘价	涨幅(%)	名称	收盘价	跌幅(%)	名称	收盘价	成交额(万)
N建霖	22.36	43.98	电魂网络	54.56	−10.00	财通证券	15.22	890151
N力鼎	13.36	43.97	退市银鸽	0.20	−9.09	君正集团	6.79	337036
芯朋微	153.72	20.00	上海物贸	12.19	−8.89	太平洋	4.14	140053
节能风电	2.81	10.20	广汇汽车	3.88	−6.95	豫光金铅	6.61	215957
乐凯胶片	7.87	10.07	至纯科技	43.43	−6.58	紫金矿业	5.65	168131
君正集团	6.79	10.05	数据港	91.39	−6.29	新潮能源	1.86	51096

深市昨日排行榜

名称	收盘价	涨幅(%)	名称	收盘价	跌幅(%)	名称	收盘价	成交额(万)
亚太药业	5.45	10.10	宝通科技	26.35	−10.01	爱康科技	2.78	276013
中水渔业	7.43	10.07	亚光科技	18.80	−9.92	京东方A	4.59	273047
常铝股份	5.14	10.06	光韵达	12.42	−8.27	通裕重工	2.82	164267
翰宇药业	8.75	10.06	紫天科技	49.92	−8.25	利欧股份	3.59	169325
东莞控股	8.54	10.05	南京公用	7.70	−7.89	第一创业	10.70	436991
博晖创新	9.09	10.05	天海防务	4.33	−7.48	协鑫集成	3.09	116249